



CAMPEONATO DE MADRID DE MUSHING

I MUSHING COLLADO MEDIANO

16 de DICIEMBRE de 2018 A LAS 09:30H

LUGAR: Centro de Interpretación del yacimiento de Miaccum

PATROCINADORES





1. PRESENTACIÓN DE LA PRUEBA

La carrera denominada *“I Mushing de Collado de Mediano - Campeonato de Madrid de Mushing Sprint sobre tierra”* está incluida dentro del Calendario Nacional de la Real Federación Española de Deportes de Invierno (RFEDI) para celebrarse el próximo 16 de Diciembre de 2018.

La carrera se desarrollará en el paraje *“El Beneficio”* localizado junto al Centro de Interpretación del Yacimiento Miaccum, situado en Collado Mediano (**Madrid**) y característico por sus llanos caminos de arena, atravesando dehesas de bosques de encinas y fresnos. Este paraje ofrece buenas posibilidades para la organización de una prueba de este tipo, por sus caminos idílicos para los plantares de los perros y grandes praderas para acoger a los participantes.

2. DATOS DE CONTACTO / ORGANIZACIÓN

La Real Federación Española de Deportes de Invierno, y la Federación Madrileña de Deportes de Invierno, en colaboración con el C.D. Mussuk Team, organizan el Campeonato de Madrid de Mushing Sprint de Tierra, para el día 16 de diciembre de 2018, en la localidad de Collado Mediano (Madrid).

Datos de Contacto encargado organización:

- a. **Sergio Rodríguez Rivero** (Presidente del CDE Mussuk Team).
- b. 676 689 9771
- c. mussukteam@gmail.com

Más información en la siguiente web: <http://nuacross.blogspot.com.es/>

PATROCINADORES



PROGRAMA

FECHA	HORARIO	
Domingo, 9 de Diciembre de 2018	08:00h	CIERRE DE INSCRIPCIONES
Martes, 11 de Diciembre 2018	08:00h	PUBLICACIÓN LISTADO INSCRITOS
Miércoles, 12 de Diciembre 2018	20:00h	PUBLICACIÓN DE HORARIOS SALIDA
Sábado, 15 de Diciembre 2018	16:00h	APERTURA RECORRIDO.
Domingo, 16 de Diciembre de 2018	08:15h	CONTROL VETERINARIO, REVISIÓN DE MATERIAL Y RECOGIDA DE DORSALES.
	08:45h	REUNIÓN INFORMATIVA
	09:30h	SALIDA 1ER PARTICIPANTE.
	11:30h	SPRINT COLLADO MEDIANO
	12:00h	PRUEBA RELEVOS
	12:30h	PRUEBAS INFANTILES
	13:30h	ENTREGA TROFEOS
	14:00h	SORTEO DE PRODUCTOS

** Los horarios se podrán modificar si se considera adecuado para el buen desarrollo de las pruebas.*

Comité de Honor:

- Presidente:
 - D^a. María Rubio Sadia (Alcaldesa de Collado Mediano)
- Miembros:
 - D. Javier Lozoya Espinosa (Concejal de 1er. Teniente de Alcalde, Deportes, Festejos, Desarrollo Local y Comercio del Ayuntamiento de Collado Mediano).
 - D. Antonio Fernández Coppel (Presidente de la Federación Madrileña de Deportes de Invierno).
 - D. Luis Santaolalla Pascual (Coordinador de Deportes).

Comité Organizador:

- Director de Organización: Luis Santaolalla Pascual.
- Director Técnico: Laura García
- Director Deportivo: Sergio Rodríguez.
- Marcaje Circuito: Amado Rodríguez.
- Jefe de Pista: Alberto Paredes y Alberto Alda.
- Jefe de Controles: Andrés García.
- Secretaria: Manuela Rivero
- Jefe de Accesos: Policía Local Collado Mediano

PATROCINADORES





- Delegado técnico: A designar RFEDI.
- Jefe Veterinario: Mónica Pacheco
- Cronometraje: Intercrono.

UBICACIÓN Y LOCALIZACIÓN DEL CIRCUITO

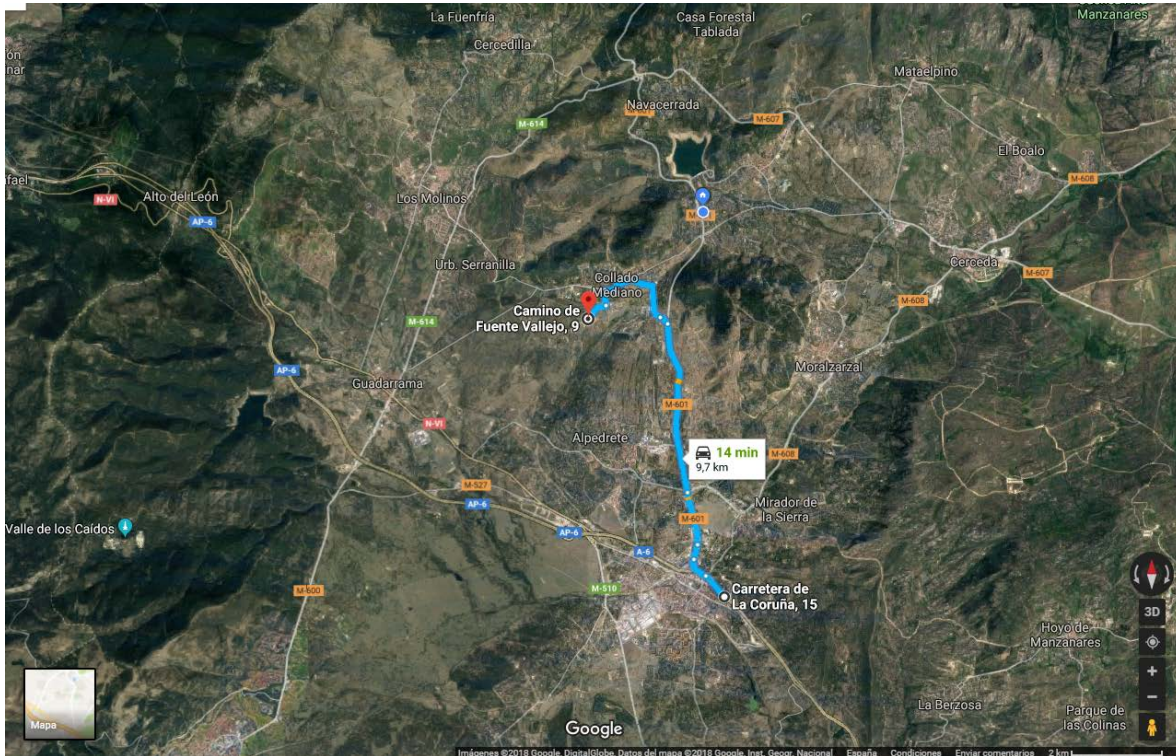

Collado Mediano es un municipio serrano situado a 48 kilómetros de la capital de España, Madrid. El terreno comprendido en su jurisdicción es de 2.260 hectáreas, siendo su altitud máxima de 1.340 metros sobre el nivel del mar y la mínima de 929 metros. Está enclavado al pie de las sierras del Telégrafo y del Castillo, uno de cuyos cerros, el conocido como la Cobañera, dota de gran peculiaridad a la fisonomía del pueblo debido al monumento natural enclavado en el mismo, el cual ha pasado a formar parte del escudo del pueblo, y el que junto a los arroyos de las Pozas y de los Linos, delimita el espacio ocupado por el núcleo urbano principal.

Las temperaturas medias registradas en invierno, y más concretamente durante el mes de Diciembre suelen ser de una Temperatura mínima de 3°C y una temperatura máxima de 9°C.

El Centro de Interpretación del yacimiento de Miaccum está ubicado en Collado Mediano (Madrid), al Sur de la localidad, situado concretamente en el paraje conocido como “El Beneficio”. El camino de Miaccum recorre por cómodas pistas, la dehesa de encina y fresno

PATROCINADORES



del municipio de Collado Mediano. Este paisaje de indudable belleza, conserva parajes armoniosamente humanizados con importantes valores históricos y culturales que constituyen hoy en día, la herencia de los modos de ocupación y aprovechamiento de las tierras del pie de monte serrano desde hace siglos. El camino pasa por el Centro de Interpretación y el Yacimiento Romano de Miaccum. El complejo arqueológico, fue una antigua posada romana con varias estancias bien diferenciadas y que se puede visitar de forma guiada, previa solicitud en el Ayuntamiento.

Como llegar

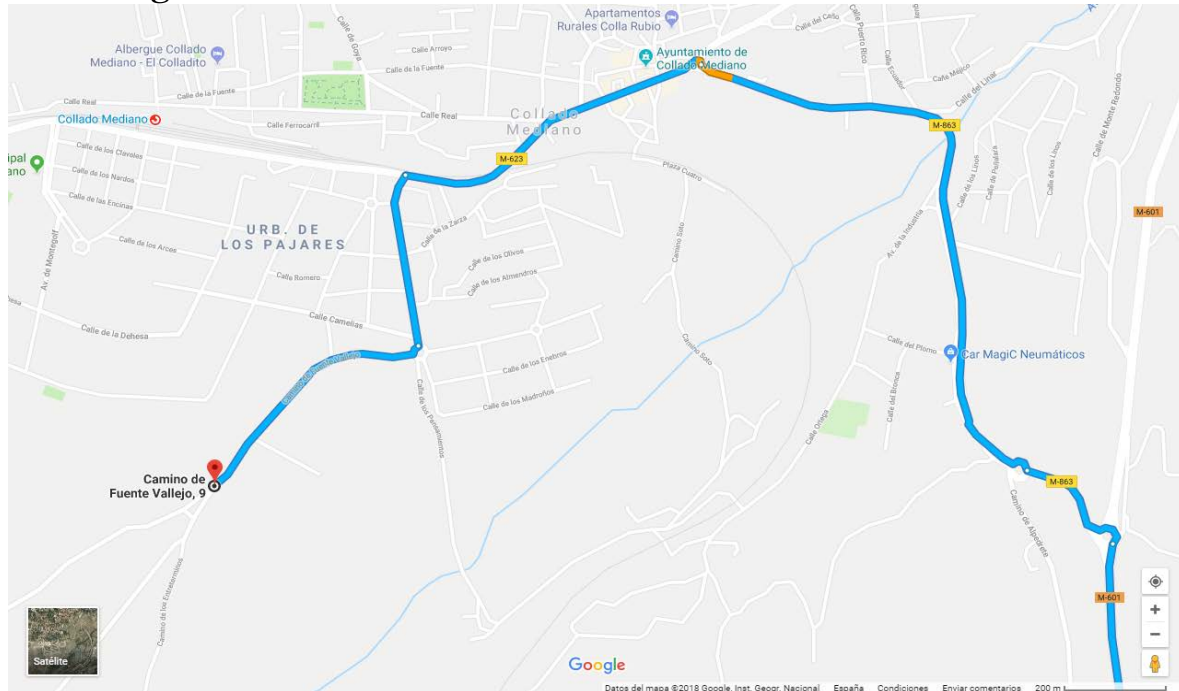

En coche

En coche, desde Madrid: Por la A-6 hasta la altura de Collado Villalba, donde se toma la carretera N-VI, posteriormente se coge la M-601 y, finalmente, la M-863 hasta Collado Mediano.

En autobús

Línea 683 desde Moncloa (Madrid). Línea 690, desde Guadarrama a Navacerrada, pasa por Collado Mediano.

En tren

En tren, Línea C8b de Cercanías de Renfe.

Ubicación de la secretaría y de recogida de dorsales:

Camino de Fuente Vallejo, 9.

PATROCINADORES





Ubicación de la Salida y Meta: Parque Forestal Adolfo Suárez de Somosaguas. Coordenadas: 40°41'03N, -4°02'07W

Más Información:

Policía Local: 666 426 983

Protección Civil: 91 537 31 00

Polideportivo Municipal Pº Alfredo Carneros (91 855 75 78)

secretariadeportes@aytocolladomediano.es

Hospital Veterinario Veterinaria: Carretera de villalba a guadarrama, km 2, 28430 Alpedrete, Madrid. Teléfono: 918 50 20 69

Hospital General de Villalba: Carretera de Alpedrete a Moralarzal M-608 Km 41, 28400 Collado Villalba, Madrid. Telefono: 910 90 81 02.

El paraje se sitúa a 965 m de altitud sobre el nivel del mar. A continuación se adjunta su ubicación con sus correspondientes vías de acceso.

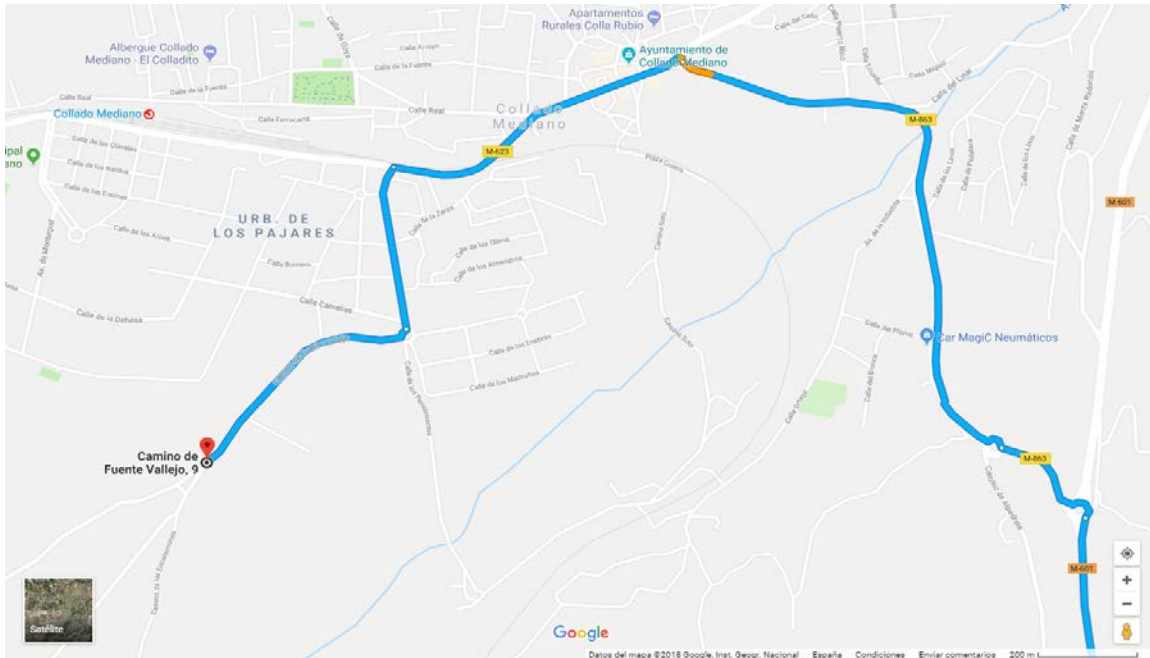

Mapa de accesos I Mushing Collado Mediano

PATROCINADORES



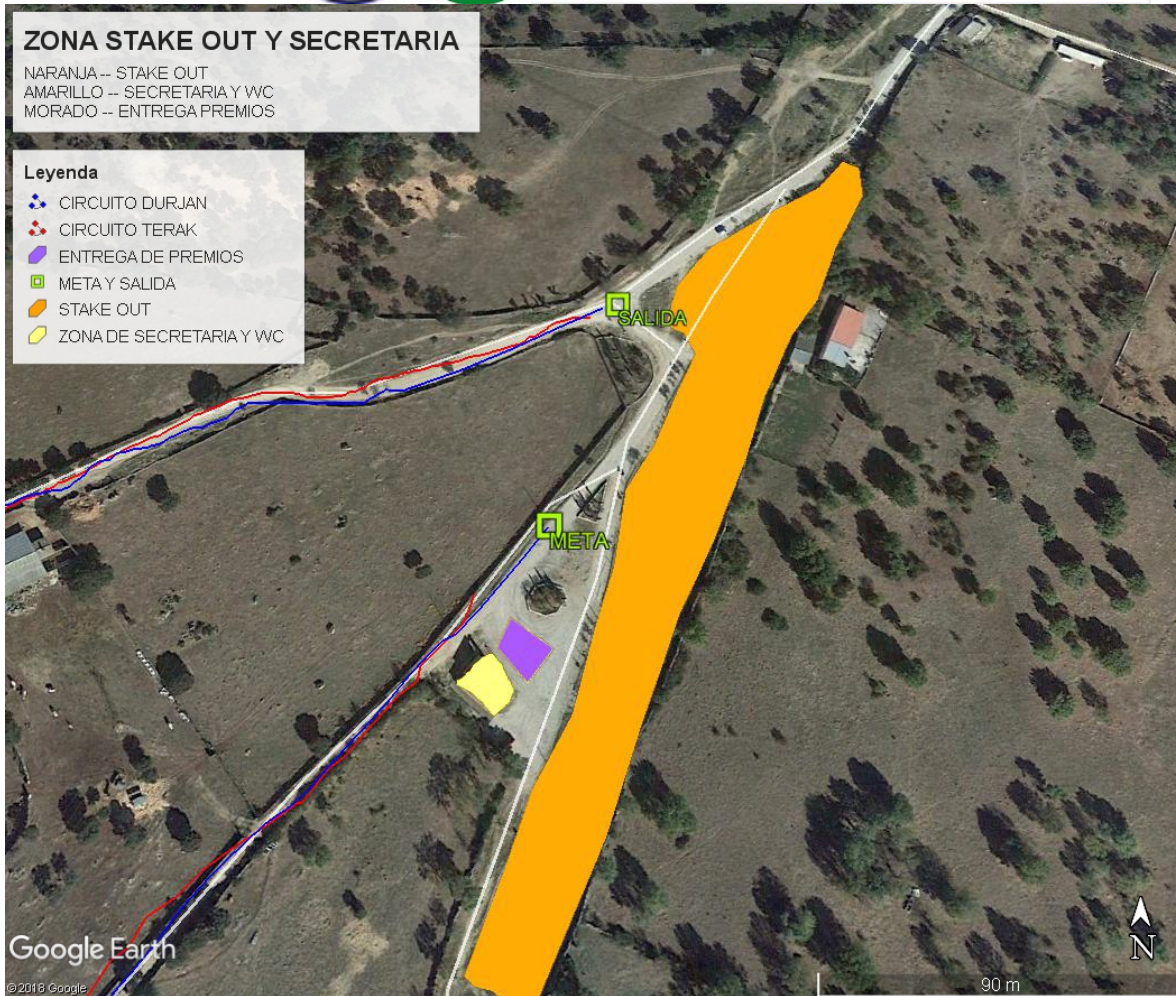

Mapa detalle secretaría y zonas de salida y llegada I Mushing Collado Mediano

DESCRIPCIÓN DE LOS CIRCUITOS

Para el desarrollo de la prueba se han buscado dos circuitos, intentando lograr en todos ellos un nivel similar al que se encuentra en las pruebas europeas de sprint con apenas desnivel y un suelo muy bueno de tierra en casi su totalidad para el disfrute de perros y musher. La salida es en ligera subida, ideal para las pruebas de mushing.

Todos los circuitos se encontrarán balizados con las señales habituales de mushing y marcados con cintas, alpacas, vallas, etc.

PATROCINADORES



CIRCUITO TERAK (2000 metros)

Categorías: Canicross Junior y pruebas infantiles.

Longitud: 2000 m.

Desnivel acumulado: 26 m.

Terreno/piso: 100 % Camino ancho firme y arenoso, con escasez de grava.



Ilustración 1. Itinerario circuito Terak y desnivel

PATROCINADORES

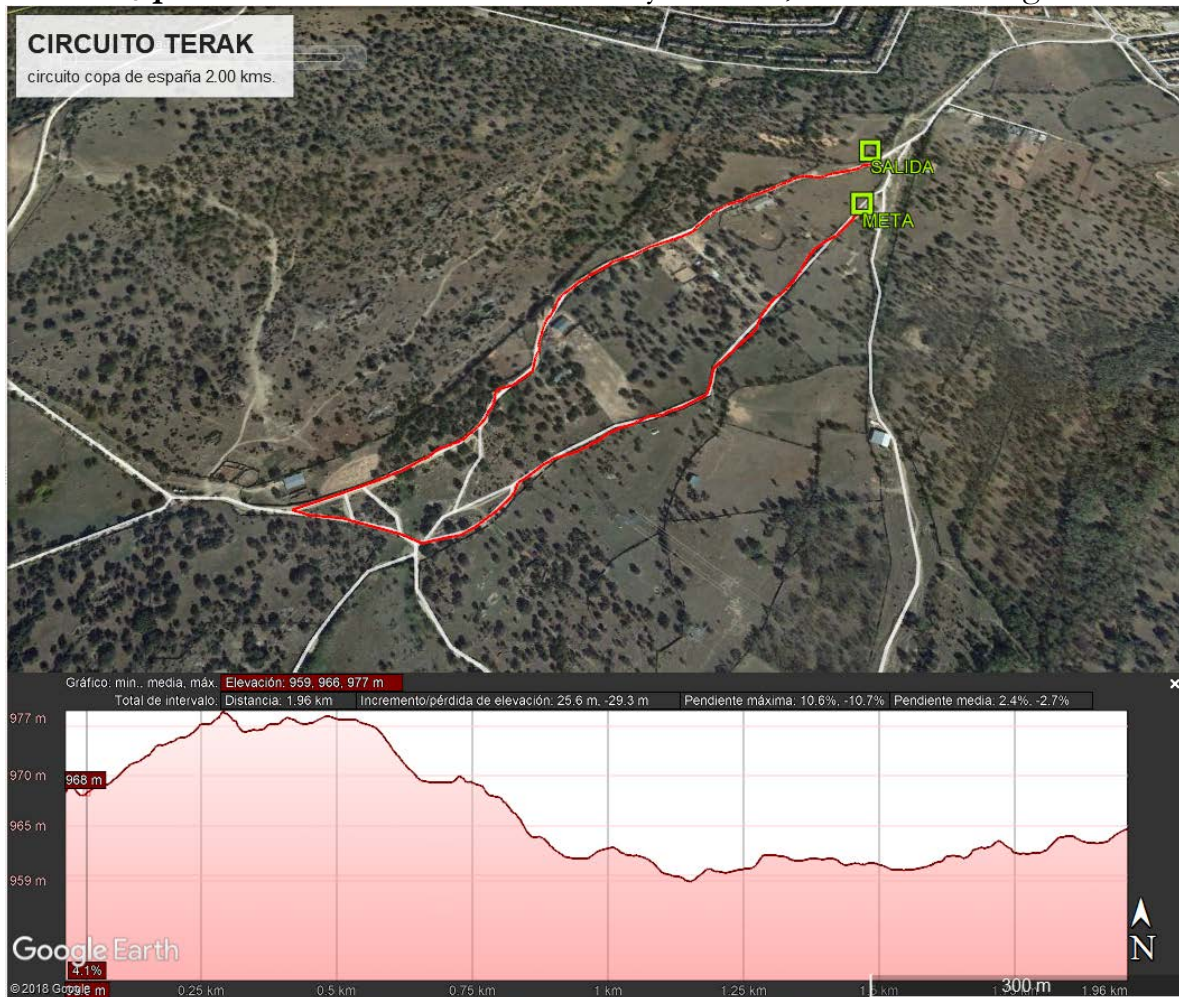

CIRCUITO DURJAN (5,4 Km)

Categorías: DR4, Patín, Bikejoring y Canicross Senior y Veteranos.

Longitud: 5,4 km.

Desnivel acumulado: 92 m.

Terreno/piso: 100 % Camino ancho firme y arenoso, con escasez de grava.

Dificultad: Sencillo.

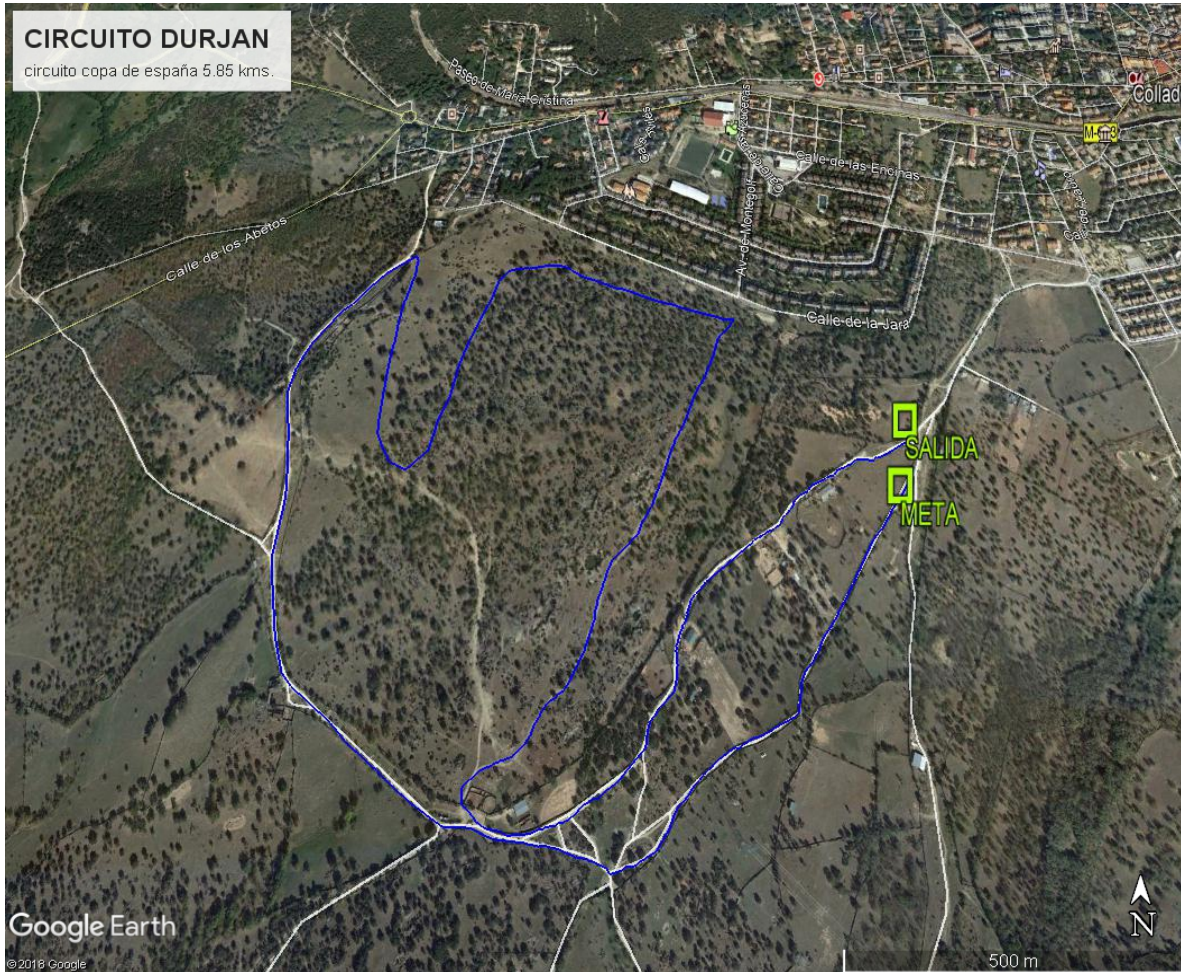

PATROCINADORES





Ilustración 2. Itinerario circuito Durjan y desnivel

La prueba de Campeonato de Madrid tiene una distancia de 5.4 kilómetros por caminos bien identificados y compactados, excepto en el tramo que nos adentramos en la Dehesa el circuito discurre por prados. Por lo tanto el recorrido tiene un 100% tierra y prado. Los caminos son un conjunto de lentejones de arenas más o menos arcillosas, inmersas en otro conjunto de arcillas más o menos arenosas, todo ello de composición granítica. Estos caminos han sido compactados por medio de maquinaria.

Tramo 1º: El recorrido se inicia con una suave pendiente positiva de 500 metros con rectas y giros amplios.

Tramo 2º: Continúa con otro tramo de 600 metros en ligerísima bajada hasta que llegamos a un giro de más de 90º a la derecha que nos introduce en la Dehesa municipal.

Tramo 3º: Tramo en subida de 800 metros que nos adentra en una superficie de hierba entre encinas y fresnos de un importante valor ecológico. El último tramo antes de abandonar la dehesa es en subida tras un giro cerrado.

Tramo 4º: Tramo en bajada de un kilómetro por terreno de pista ancha.

Tramo 5º: Último tramo de un kilómetro llano con tendencia a subir que nos llevará hacia la meta.

Además el circuito contará con:

1. Agua para los perros en la zona de llegada.
2. Duchas (en el polideportivo municipal).

PATROCINADORES



CATEGORIAS

DISCIPLINA	CATEGORIA	AÑO NAC.	Nº PERROS	DISTANCIA (m)
DCMJ	Canicross Junior Hombres	2005-2001	1 perro	2000
DCWJ	Canicross Junior Mujeres	2005-2001	1 perro	2000
DCM	Canicross Senior Hombres	2000-1918	1 perro	5400
DCW	Canicross Senior Mujeres	2000-1918	1 perro	5400
DCMV	Canicross Veteranos Hombres	1979-1918	1 perro	5400
DCWV	Canicross Veteranas Mujeres	1979-1918	1 perro	5400
DBM	Bikejoring 1 perro Hombres	2000-1918	1 perro	5400
DBW	Bikejoring 1 perro Mujeres	2000-1918	1 perro	5400
DBMV	Bikejoring Veteranos Hombres 1 perro	1979 y antes	1 perro	5400
DBWV	Bikejoring Veteranos Mujeres 1 perro	1979 y antes	1 perro	5400
DS1	Patín o scooter 1 perro	2000-1918	1 perro	5400
DS2	Patín o scooter 2 perros	2000-1918	2 perros	5400
DR4	Vehículo de 3 ruedas y 4 perros	2000-1918	4 perros	5400
DCI	Categorías Infantiles	2008-2006	1 perro	2000
PCM	Popular Canicross Hombres	2000-1918	1 perro	2000
PCW	Popular Canicross Mujeres	2000-1918	1 perro	2000
PB	Popular Bikejoring Absoluto	2000-1918	1 perro	2000
DCR	Prueba de Relevos	2000-1918	1 perro	2000

A TENER EN CUENTA:

Será responsabilidad del corredor conocer el Reglamento General de Mushing de la RFEDI V2.0 y la inscripción en la carrera implica la aceptación de este. No obstante, hay que prestar atención a los siguientes puntos:

1. Puede participar cualquier deportista **FEDERADO PARA EL CAMPEONATO DE MADRID. Y cualquier deportista para la prueba de Mushing Popular Collado Mediano.**
2. Todos los perros que participen en carrera han cumplir los siguientes requisitos:
 - Presentar el Documento de Relación de Perros con Licencia de la RFEDI.
 - El perro tiene que tener una edad mínima de 12 meses para canicross y de 18 meses para Bikejoring y patin; y tener menos de 10 años.
 - Haber pasado el control veterinario previo a la prueba.

PATROCINADORES





- Poseer el microchip obligatorio.
 - En caso de ser la primera vez que se vacune al animal, ésta deberá administrarse con un mínimo de 21 días antes de la prueba. En el caso de la vacuna de la Tos de las Perreras, deberá administrarse, como mínimo, 15 días antes de la prueba.
3. Los participantes deberán estar equipados con el material adecuado según la normativa (arneses de tiro, líneas de tiro adecuadas, cinturón de canicross y antena para bikejoring y patín).
 4. Una vez iniciada la prueba, no podrá cambiarse ningún perro.
 5. Un perro que participe en la prueba de Bikejoring no podrá participar en la prueba de Canicross y viceversa. En cambio si lo podrá hacer en el Canicross Infantil y la Prueba de Relevos
 6. Tener la cartilla de vacunaciones sellada y firmada por un veterinario colegiado para pasar el control veterinario con las siguiente vacunas al día:
 - Antirrábica
 - Polivalente (frente a parvovirus, leptospirosis, moquillo canino y hepatitis
 - canina como mínimo)
 - Tos de las perreras (tipo Pneumodog o Novivac KC o Bronchi – Shield (Zoetis)).
 - Desparasitación interna frente a cestodos y nematodos cada 6 meses.
 7. Los deportistas no federados contarán con su correspondiente seguro contratado por la organización de la prueba.

INSCRIPCIONES:

Los corredores deberán tramitar las inscripciones **hasta el domingo, 9 de diciembre de 2018 a las 08:00 h** formalizando la inscripción a través de la plataforma existente en la web www.intercrono.es A partir de esa fecha y hora no se admitirá ningún pago y no se realizará ninguna inscripción a la prueba.

La cuota de inscripción para el Campeonato de Madrid será **15.3€**, siendo **exclusiva para deportistas federados por la RFEDI**. Además de realizar la

PATROCINADORES





solicitud de inscripción a través de la **extranet de la RFEDI** mediante las Federaciones Territoriales correspondientes a cada deportista.

Los participantes que quieran hacer más de una modalidad podrán hacerlo al precio de **20.3€ (está incluye una segunda modalidad del Campeonato de Madrid o bien la prueba popular de Collado Mediano o bien la prueba de Relevos)**. Los participantes que quieran hacer una tercera modalidad deberán abonar de nuevo 15.3€ o si quieren hacer una cuarta modalidad deberán abonar de nuevo 20.30€.

La cuota de inscripción para la prueba Popular de Collado Mediano será **10.3€, siendo para deportistas federados o no federados.**

La cuota de inscripción para la prueba de Relevos de Collado Mediano (Canicross, Bikejoring y Patín 1 ó 2 perros) será **15.3€.**

En **categoría infantil**, el periodo inscripción empieza a la vez que el resto de las modalidades, por lo que se podrá hacer a través de la plataforma existente en la web www.intercrono.es siendo la prueba **GRATUITA.**

El día de la carrera NO se podrán hacer inscripciones.

El pago de más de 1 modalidad en el Campeonato de Madrid no garantiza el que haya tiempo suficiente entre una categoría y otra para poder participar aunque se intentará en la medida de lo posible y el orden de salida será de acuerdo al reglamento de la RFEDI (www.rfedi.es).

PREMIOS:

- Trofeos y Premios a los 3 primeros de cada categoría.
- Bolsa del Corredor para todos los participantes con obsequios y avituallamiento, tanto líquido como sólido.

PATROCINADORES





DESCRIPCIÓN DE LAS INSTALACIONES.

- **Podio escenario** en la esplanada del Centro de Interpretación Miaccum, donde se llevará acabo la entrega de trofeos y el musher meeting. Además habrá stands de diferentes colaboradores.
- **Secretaría, baños WC y control veterinario**, tendrá lugar en el Centro de Interpretación Miaccum.
- Zona de **duchas** en el Polideportivo Municipal Pº Alfredo Carneros, cortesía del **Ayuntamiento de Collado Mediano**.
- **Ambulancia** para atención básica con personal especializado
- **Colaboración de Protección Civil** en la organización de la prueba
- Servicio gratuito de **lavado de perros** ya que habrá manguera disponible en un abrevadero que está situado en el stake-out.
- Zonas de **parking** para el público.
- Servicios médicos de la FMDI.

COLABORADORES:



PATROCINADORES





HOTELES:

- Hotel NH Express Monte Rozas – Ctra. Las Rozas-El Escorial, km. 5. Las Rozas - Madrid. Tel. +34.91.6407424. Tlf Reservas: +34 91 398 46 39
E-mail: nhmonterozas@nh-hotels.com Admite perros.
- APARTAHOTEL COLLA RUBIO (C/León, 4 - tfno. 91 859 85 31).
Admite perros.
- BOX ART HOTEL LA TORRE (Paseo de los Rosales, 48 - tfno. 91 855 85 58)

RESTAURANTES:

- Restaurante A Xantar, C/ Audiencia, 7, Fines de semana
- Churrería El Rincón de Yeyo, C/ La Fuente, 4, Tel: 91 855 85 68, Cerrado tardes a partir de las 15:00 h.
- Cafetería - Pastelería Santos, Plazuela del Pozo, 17, Tel: 91 855 75 64, Jueves cerrado
- Bar Mesón Esteban, C/ Plaza de la Herrería, 2, Tel: 91 855 77 82, Martes cerrado
- Restaurante La Cañería de Perucho, C/ Real, 62, Tel: 91 855 86 59
- Bar - Restaurante Olé, C/ Real, 84, Tel: 91 859 89 86
- Restaurante - Cervecería Hipódromo, M-601, km 7.5, Tel: 91 849 29 20
- Bar y Loterías Rubio, Plaza Mayor, 9, Tel: 91 859 88 19
- Restaurante El Castillo, C/ Solana, 16, Tel: 91 855 42 83 Lunes cerrado
- Restaurante El Rincón de la Abuela, Paseo Alfredo Carneros, Tel: 91 859 85 59, Martes cerrado.

PATROCINADORES

